



Consultante

(anónimo)

Lectura realizada gratuitamente en un grupo para tarotistas en Yahoo

Esta consulta tiene un valor de \$45.00

Tema de consulta

Con el tarot, he dado cambios importantísimos en mi vida a todo nivel. En este momento me doy cuenta que es imposible separarme de él. Considero más que pasión o amor, una herramienta para combatir el miedo, sin que las situaciones reales se hayan generado en mi vida cotidiana. Es decir, todos tenemos un sensor que nos indica que vienen cosas hacia nosotros, ese perfilamiento es a nivel instintivo, no esquematizado. Luego pasa a ser de tu discernimiento y enlazas y explicas el porque percibes algo. Mas adelante canalizas a nivel intuitivo y resultas en un concretar u objetivizar. Es decir, vivirlo hasta integrarlo como experiencia.

En mi caso, estoy en el primer escalon, es decir en el cuerpo sutil, a nivel de instinto siento que las cosas andan raras, allí de inmediato corto el proceso y de pronto concibo alojado un pánico (imagino que es así, es un mecanismo de defensa) e intento cercarme. Dejando de vivir la experiencia en forma natural.

Ahora me enfrento a una precondición ganada con el tarot y dejándole mis días vivenciales muchas veces en sus arquetipos o láminas de cartón. (podría ser que exagere, pero es que estoy tendiendo a evaluarme en él) He querido dejarlo en casa y no hay manera, he querido no levantarlo un sábado o domingo, no hay manera, estoy observando una dependencia brutal con el tarot, bueno le he dicho Amigo Humanizado, resulta que soy yo misma, me explico?

Mi pregunta es como una proyección a un plazo de 3 años, como se manifiesta si no detengo el proceso en las áreas de mi vida, cuerpo, mente y alma (todos los proyectos de vida que tengo planteados es a través del tarot, no hay más que decir). O si por el contrario, se arroja un resultado muy positivo al trabajar un efecto espejo capaz de ayudarme a soltar los velos poco a poco de mi vida en presente o en vidas pasadas. Esta noche conducida por una energía del osho Adentramiento y Pereza, dibuje un mandala que deseo publicarlo, para que lo integres a mi lectura a nivel de vibración, es un esquematizar, de allí me provino una melancolía rara. Gracias por este favor adicional y tan importante para mí.

Aurora, esta visto que somos nuestro destino, yo tomare las consideraciones importantes que me des dentro de la lectura para no solo matizar, sino interactuar en forma progresiva a un desprendimiento sano y beneficioso.

Recursos utilizados

1. Tarot of the Spirit - Un mazo de contexto altamente espiritual con connotaciones Kabalísticas. Muchos de los nombres de los Arcanos fueron modificados, ajustándose

a la visión de su creadora, Pamela Eakins Ph. D, y su madre, artista que realizó el arte de las cartas. Así también los significados de los Arcanos menores fluctúan en sus significados, cambian de perspectiva respecto a los significados acostumbrados. Itica, prometo enviarte las imágenes en un tamaño mayor a tu buzón privado.

2. Mandala elaborado por Soraya para la lectura

Esquema de 9 cartas

Una lectura de cuerpo, mente y alma con tendencia movable a 12 meses. En esta lectura se mirará la parte involucionada y evolucionada, cómo integrar el trabajo de estas energías; y cómo se vislumbra la integración de estas manifestaciones a la luz del trabajo con el tarot. Incluí el efecto del tarot ya que me dices que todo se lo consultas y me pides que lo incluya en tu consulta.

Aclaración: En este esquema involución no es sinónimo de malo sino de una fuerza que disminuye al consultante, que lo detiene. Evolucionado significa la fuerza que lo pone en movimiento.

Cuerpo

1. Involución - El Diablo 15

2. Evolución - Madre del Viento = Reina de Espadas

3. Tendencia movable a 12 meses, si lo trabajas con el tarot - Padre del Agua = Rey de Copas



1. **Involución - El Diablo 15** Resulta entendible que cuando estamos en la búsqueda espiritual haya la tendencia a apartarnos de su contraparte material, caótica subconsciente, oscura; por definición aceptada para El Diablo. Por lo tanto esta carta como involución en el tema del cuerpo se debe estar reflejando en una negación de tu sombra, más que una desconexión yo diría con un no darte permiso(esto es a nivel más conciente que la negación) para integrar aspectos de tu sombra y personalidad que tienen que ver con el disfrute de lo material y sensual, ya sea por sentido de culpa, por restricciones o límites auto-impuestos, por querer aparentar para ser aceptada, etc... ¿Cuándo te niegas el placer sensual? ¿Cuándo te lo permites? Esta carta está muy relacionada a la percepción de los sentidos y su deleite simplemente por su deleite. Nuestro cuerpo es un templo, la sensualidad y sexualidad son vehículos de evolución, también. Evolucionamos como entes completos de carne y espíritu.

2. **Evolución - Madre del Viento** Por otra parte tu cuerpo altamente mentalizado. Es posible entonces que estés sublimizando o racionalizando las necesidades primordiales que te presenta El Diablo como Rey de lo Material Sensual. ¿Cómo racionalizas tus necesidades primordiales? ¿Cómo las elevas a otro plano...cuando lo

mejor sería disfrutarlas en el plano para las que fueron creadas? ¿Cómo racionalizas tus miedos, para no enfrentarte a ellos? Esto puede reflejarse en un análisis o esquematización de los asuntos pertinentes a tu entorno material, dinero, pertenencias, relación con personas que estimas mundanas, relación con personas que estimas a un nivel social más alto que el tuyo; o a una racionalización de la necesidad básica del cuerpo a sentir placer. Utiliza tu inteligencia, tu mente, para conectar con El Diablo en ti, Arcano indispensable para mantenernos en esta dimensión. Estas cartas son sumamente importantes, pues se trata de tu dimensión física sin embargo tu aspecto mental, no corpóreo, domina esta área. Hace falta conectar con lo denso. Se necesita aterrizar el pensamiento primero para poder poner los pies en el piso. Recuerdo que una ocasión trabajaste el arquetipo Los Amantes 6, el resultado de la suma del 1+5 = El Diablo. Sugiero que lo trabajes ahora desde el aspecto de la densidad más densa...desde los instintos de cuerpo. El Diablo es del elemento tierra, ¡magnífico! en la posición cuerpo, en tu base o fundamento corpóreo. Examina si existe un patrón aprendido de tu madre. Pregúntate, ¿hasta que punto tu madre influyó en ti, en estos temas?

3. Tendencia movable a 12 meses - Padre del Agua Amgiga, la tendencia a largo plazo es favorable: Padre del Agua. Nuestro cuerpo es más de 75% agua, así que mirándolo desde esa perspectiva intuyo que podrás trabajar el arquetipo de El Diablo. Te sugiero trabajar con tus emociones respecto a todos los temas mencionados en el párrafo anterior. Es a través de tu corazón, sintiendo El Diablo cómo lo vas a integrar. También el agua ayudará a colocar la mente en su nivel, donde pertenece. El agua es el elemento femenino fluido. Importantísimo en esta área, para hacer tu cuerpo más flexible, para darle fluidez a tu entorno material, para apoyar el movimiento pendular de las vivencias del cuerpo, de tus posesiones, de tus relaciones.

Quintaescencia - Los Amantes

(Le adjudico el valor numérico 13 a las reinas y el 14 a los reyes)

Mente

1. Involución - 4 de Tierra: Poder = 4 de Pentáculos

2. Evolución - 9 de Viento: Filtro = 9 de Espadas

3. Tendencia movable a 12 meses - 7 de Agua: Introspección = 7 de Copas



1. Involución - 4 de Tierra: Poder - Tu poder se asienta en tu inteligencia, en tus conocimientos y la manera en que lo ejerces. Es una situación difícil de manejar como involucionada, pues en esa área te sientes segura y a nadie le gusta salir de una zona

confortable. Relacionándolo con tu preocupación acerca del uso constante que le das al tarot...percibo que esa seguridad mental "tan materializada" tiene que ver con el tarot, con lo tangente del tarot. Representan arquetipos, pero los tocas, les adjudicas posiciones, definiciones, etc... eso los hace tangentes, personales y como personales, los manejas a tu antojo... Vinculas mentalmente el tarot a toda tu vida, como bien expresas. Sin embargo la próxima carta (evolucionada) a mi entender le da el balance a este 4 de Tierra. Concluyo aquí que el tarot te aporta al proceso de aclaración de entendimiento de tus procesos de vida. El tarot también te aporta a tu vida económicamente, pues en eso trabajas. Así que en ese aspecto esta carta aunque a un nivel involucionado no está tan mal de momento.

Trabaja los apegos mentales a la seguridad que te da el tarot. La seguridad y la confianza deben estar en ti, no en el tarot/fuera de ti. Flexibiliza, utiliza otros modos de acceder a la sabiduría, el tarot no es imprescindible cuando accedemos a la sabiduría que yace en nuestro interior. De hecho, el tarot no es necesario; muchas veces basta con escuchar nuestra voz interior. El tarot no debe sustituir nuestro propio discernimiento.

2. Evolución - El 9 de Espadas: Filtro En este mazo representa el filtro Primario de sobrevivencia. Este filtro es la pantalla que se enfrenta a los miedos... Tu equipo mental está crecido y fortalecido por la sobrevivencia, por el enfrentamiento a los temores. Tus vivencias te han llevado a ese desarrollo del filtro mental. Si no se filtra lo que entra y lo que sale de la mente, sufrimos las consecuencias/más a tono con el significado común de esta carta. Si medito me doy cuenta que esta carta representa un tipo de discriminación mental aguda, pero es el resultado de la lucha, la confrontación y el dolor. Es la discriminación obligada por las vivencias. Ese es tu fuerte mentalmente hablando. Si observas tu fuerte en el tema cuerpo, más arriba, tienes tu mente allí también. Analiza la preponderancia del elemento aire en tu ser.

3. Tendencia movable a 12 meses - 7 de Agua: Introspección Bueno, aquí ya nos encontramos con otro tipo de discriminación en la escala evolutiva (fuego, aire, agua y tierra) Considero que la tendencia no puede ser mejor, amiga. Te sugiero que trabajes el tema: "incertidumbre", ¿Qué te produce esa palabra? Cuando te llegue un momento de incertidumbre, en vez de correr a buscar el tarot, sumérgete en esa sensación y dale la bienvenida. Esta bien permanecer en lo incierto... La incertidumbre fortalece el músculo de la introspección.

Quintaescencia - La Sacerdotisa

Alma

1. Involución - 4 de Fuego: Llama del Espíritu - 4 de Bastos

2. Evolución - La Fuerza 8

3. Tendencia movable a 12 meses - La Resurrección 20 - El Juicio 20



1. Involución - 4 de Fuego: Llama del Espíritu Aquí tenemos otro 4 en el aspecto de involución, luego conversaremos de ello. Tu parte involucionada espiritualmente, un 4, es un espejo de la parte evolucionada de tu alma que es un 8.

Examinemos por partes: Existe la tendencia a entusiasmarte mucho a sentir una gran devoción a la que tu parte más evolucionada le da forma, le da contención, no dirección externa.

2. Evolución - La Fuerza 8 Más bien es espiritualidad dirigida a lo interno. Estás trabajando contigo misma. Auto-formación. Tu espiritualidad es muy articulada, pues La Fuerza es el arquetipo del poder de la palabra.

3. Tendencia movable a 12 meses - La Resurrección 20 Itica, el arquetipo 20 como tendencia te anuncia muchos cambios, mucho movimiento en términos espirituales para este año próximo. Se va a probar la evolución de La Fuerza.

Quintaesencia - El Ermitaño

De esta tríada no tengo mucho más que decir pues las cartas hablan de por sí.

Conclusión

Cuerpo: Quintaescencia - Los Amantes Es en el aspecto dimensional físico que más tienes que trabajar. Es muy posible que las luchas en este aspecto le estén permitiendo evolucionar a tu alma como medio de compensación. Dicen que mientras más se sufre, más se evoluciona. Tu lectura me hace fortalecer esa creencia. No tengo que decirte como trabajar este arquetipo, hartamente conocido por ti. Pero me permito sugerirte que lo trabajes en aquellos aspectos relacionados al amor físico, al placer sexual, a los apegos.

Mente: Quintaescencia - La Sacerdotisa Con el 4 de Pentáculos + 9 de Aire + 7 de Copas has de llegar a La Sacerdotisa. Aplicando el arquetipo a la mente, no hay nada que sea más evolucionado en términos de conocimiento. Pero también tienes que pensar que este arquetipo no contempla ni necesita la acción externa, tan necesaria para vivir. Es importante que explores de qué manera este arquetipo te puede conducir a la inacción durante el próximo año. De los aspectos evaluados es el que más pasivo observo. Claro está, esta pasividad se puede catalogar como "paz mental." Pero también tu deseas que tu mente produzca ideas para desarrollar, para accionar. Examina bien el 4 de oros, el estado de conformidad de este 4.

Quintaesencia - El Ermitaño De los 3 aspectos evaluados es el alma el que tienes más evolucionado. Y es el que más lejos ha de llegar durante el próximo año.

Conversemos ahora de las 2 cartas número 4 que te aparecen en la mente y el alma, una de tierra y la otra de fuego. Los número 4 son estacionarios, inamovibles. Examina estas cartas y realiza introspección a ver si hay una tendencia a buscar estadios de comodidad. Es posible que ese estadio de comodidad sea temporero. Mantenerse en estado vigilante será lo más prudente.

El Mandala

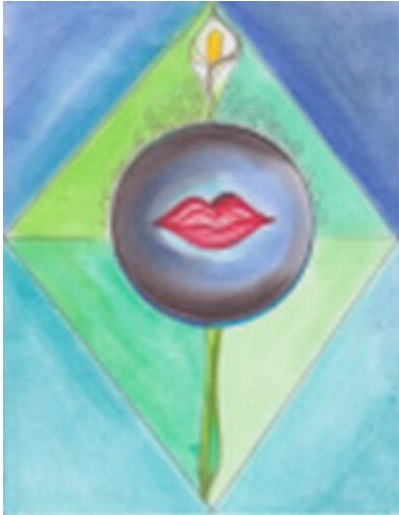

Interpretación Intuitiva del Mandala

Dividí el mandala en 4 partes para interpretarlo:

- 1. El centro** del mandala aparece como un núcleo contenido de fuerza, vida, sensualidad y pasión.
- 2. Diamante verde** Es de una tonalidad fría, verde, color de las hojas y que muy bien puede represantar un nutriente para el nucleo.
- 3. Triángulos azules** El entorno total del mandala está compuesto por 4 triángulos azules, color frío. Entiendo que esta contención de forma: círculo y colores: verde y azul no permiten que la vitalidad y la pasión tomen vida más allá del lirio que traspasa el mandala.
- 4. El Lirio** Interpreto este lirio como una sublimación o glorificación de la pasión y sexualidad. Sin embargo, el lirio no podrá subsistir mucho mas, pues no tiene raíces... No podrá subsistir mucho, es tan frágil que la fuerza del volcán dentro del círculo en algún momento necesitará expandirse, crecer, manifestarse. Me luce que la semilla ha de explotar, y no en más lirios...

Lo que el tarot tiene que decir del mandala

Seleccioné, de manera espontánea, 4 cartas para conocer el desarrollo de este mandala en la vida de Itica. ¿Cual es el mensaje?

- 1. El núcleo, la boca roja: 3 de Tierra** - Energía en crecimiento y evolución. No hay contención para un 3, se reafirma lo que dije antes, ha de expandirse.

2. El diamante verde: 5 de Tierra - El número 5 es fabuloso para el crecimiento, es el número de la "libertad" de la búsqueda, del rompimiento de esquemas, de la incertidumbre. Implica sin lugar a dudas un apoyo para el crecimiento y evolución del núcleo. El color verde es esperanzador y nutritivo. Este diamante apoya la expansión del núcleo.

¿Recuerdas lo que te conversé de la incertidumbre en la tirada más arriba?

3. Triángulos azules: 9 de Tierra - Se cumple mi profecía más arriba, la fuerza contenida del núcleo se impulsará con fuerza y determinación, no como un delicado lirio, sino como un árbol robusto.

4. El Lirio: Rey de Agua - Itica, te pregunto ¿Representa este lirio la presencia de una persona en tu vida, de un maestro o creencia que te nutre? El agua de este rey nutrirá la tierra de las demás cartas.

Conclusión

Este mandala constituye una fotografía de un momento en el tiempo. No es permanente. Te presenta los siguientes temas con los que te sugiero trabajos:

1. Contención de energías, especialmente de la palabra, versus "Libertad"
2. Sublimación de energías
3. Libertad
4. Incertidumbre como portal del crecimiento
5. Nutrición como requisito de la expansión

Amiga, ha sido un placer leer para ti una vez más. Gracias por el mandala, me parece que viniendo de ti misma es un ingrediente que ha de ayudarte en la interpretación de este mensaje.

Aurora